FIAP ON

MULTIMÍDIA E CRIATIVIDADE

CRIATIVIDADE: PENSANDO FORA DA CAIXA

PATRICIA POYATOS

3

PDF exclusivo para Francismar Alves Martins Júnior - rm562869
yggdrasil.git@gmail.com

LISTA DE FIGURAS

Figura 3.1 – Desde os primórdios, temos pistas sobre como a criatividade ajudou na evolução humana 4
Figura 3.2 – O simples ato de atravessar a rua é cheio de significados e formas 5
Figura 3.3 – Pôr do sol no mediterrâneo 7
Figura 3.4 – O hemisfério esquerdo determina seu pensamento racional (convergente), e o direito, o pensamento criativo (divergente) 9
Figura 3.5 – Disney e o ratinho que o tornaria famoso 11
Figura 3.6 – Henry Ford com seu modelo T, em 1921 12
Figura 3.7 – Boas ideias surgem da mistura de nosso repertório 13
Figura 3.8 – Seja um consumidor ávido de cultura e de cultura “inútil” também 15
Figura 3.9 – Dicas para ser criativo 16
Figura 3.10 – Deixe sua cabeça livre enquanto, por exemplo, anda de bicicleta 17
Figura 3.11 – Seja curioso: pesquise novas soluções mesmo que ache ter encontrado uma boa 18
Figura 3.12 – Seja um ávido consumidor de arte e o mais eclético possível 19
Figura 3.13 – Preconceito 20
Figura 3.14 – Viaje e saia da sua zona de conforto 21
Figura 3.15 – Risadas significam mais endorfina e mais capacidade de ser criativo 22

FIAP

PDF exclusivo para Francismar Alves Martins Júnior - rm562869
yggdrasil.git@gmail.com

SUMÁRIO

3 CRIATIVIDADE: PENSANDO FORA DA CAIXA.....4
3.1 Definindo criatividade 4
3.2 Os dois lados do seu cérebro.....8
3.3 Deuses, semideuses e arcanjos criativos?.....10
3.4 Mantras, rezas e yoga para ser criativo.....12
3.5 Em resumo... 23
REFERÊNCIAS.....25

FIAP

PDF exclusivo para Francismar Alves Martins Júnior - rm562869
yggdrasil.git@gmail.com

3 CRIATIVIDADE: PENSANDO FORA DA CAIXA

Criatividade é algo de que todo mundo fala, mas você sabe exatamente o que é? Talvez você acredite ser um fenômeno inexplicável ou mesmo não se considere uma pessoa criativa. Se for o caso, espero que este capítulo seja capaz de fazê-lo mudar de ideia e abra sua mente para um mundo novo e sem fronteiras.

3.1 Definindo criatividade

Imagine um mundo uniforme, sem graça e sem surpresa. Um mundo onde tudo é igual, sem preocupação com o novo, com a inovação. Um mundo sem graça e sem sentimentos. Um mundo sem criatividade seria um mundo no qual, provavelmente, ainda viveríamos em cavernas, como nossos ancestrais, antes da primeira onda evolutiva.

> Criatividade é a capacidade de criar, produzir ou inventar coisas novas, bem como a capacidade de transformar situações e inovar no modo de agir. Pessoas consideradas criativas geralmente são curiosas por natureza e sempre buscam olhar as coisas de forma diferente buscando oportunidades.
> Quando falamos em pessoas, podemos dizer que a criatividade é uma qualidade que é desenvolvida na infância quando se busca conhecer as coisas e se tem grande potencial criativo. (SIGNIFICADOSBR, s.d.)

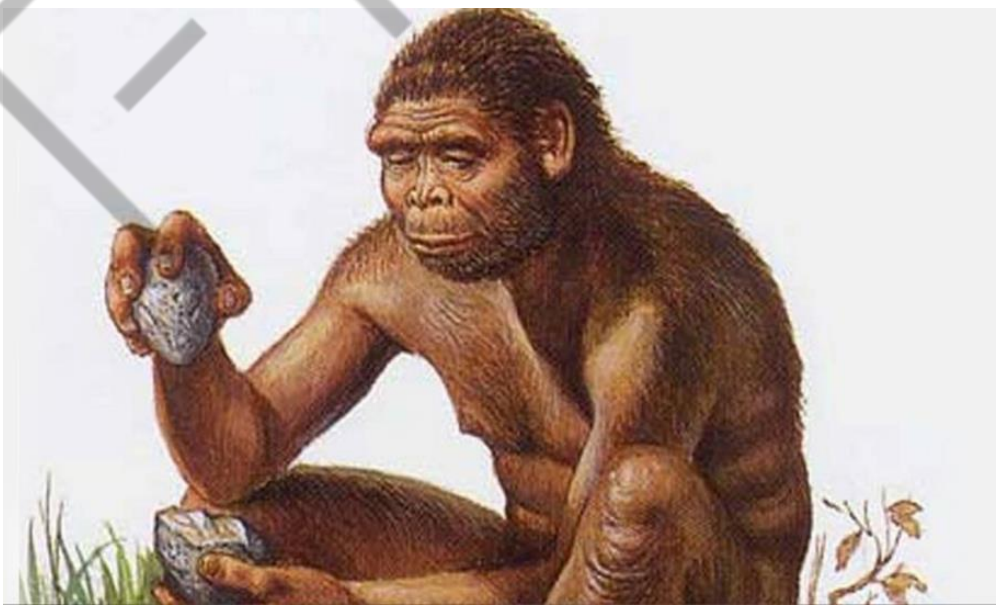

Figura 3.1 – Desde os primórdios, temos pistas sobre como a criatividade ajudou na evolução humana
Fonte: Google Imagens (2018)

PDF exclusivo para Francismar Alves Martins Júnior - rm562869
yggdrasil.git@gmail.com

Criatividade vem do latim: *Creare* (criar) e seu sentido é, basicamente, formar ou dar forma a algo novo. Desde os primórdios da humanidade, o homem surge dotado de curiosidade e de um dom único, o *faber.* Podemos ser chamados de *homo faber* ou fazedores. Segundo Fayga Ostrower, autora do livro **Criatividade e Processos de Criação** (2009), o homem é um ser formador capaz de estabelecer relacionamentos entre os múltiplos eventos que ocorrem ao redor dele e dentro dele. Nas perguntas que faz a si e nos eventos que ocorrem, o homem encontra soluções, relaciona e forma.

Para a autora, o simples ato de atravessar a rua é cheio de significados e formas. Você observa, pensa, relaciona com o que precisa fazer, encontra soluções e associa à experiências e estímulos. Dessa busca por soluções e significados vem a profunda motivação por criar.

Figura 3.2 – O simples ato de atravessar a rua é cheio de significados e formas
Fonte: Google Imagens (2018)

Traduzindo esse pensamento, podemos ilustrar da seguinte maneira: todos os dias, para chegar ao seu trabalho, você precisa atravessar uma avenida de intenso tráfego; você precisa parar, observar, esperar a melhoria do trânsito para que possa atravessar em segurança, já que sua experiência lhe diz que, se o carro bater em você, pode ser fatal. Um dia depois de tanto pensar, você tem a ideia de criar um sinal luminoso, que, combinado com a teoria das cores e em cima de um código de conduta comum, ele para os carros e você atravessa a rua tranquilamente. Isso de fato aconteceu em algum momento da história da humanidade e, naquele momento, foi

PDF exclusivo para Francismar Alves Martins Júnior - rm562869
yggdrasil.git@gmail.com

altamente inovador e criativo. Foi o fazer que moveu essa criação, e o eu estava no ponto central dessa criação. Como ser consciente, o homem é empurrado para o criar.

A percepção de si é que faz com que o homem seja um ser criativo.

A criatividade é a habilidade de criar o novo, transformar situações inovando no modo de agir, pensar ou mesmo de elaborar soluções para problemas existentes. Julia Cameron, em seu livro ***O caminho do Artista*** (2017), ensina pessoas a serem criativas, uma de suas citações derruba por terra o mito de existem pessoas que não são criativas. Ela diz: “eu ensino as pessoas a se permitirem ser criativas”. Acredita, assim como muitos criativos e teóricos, que a criatividade é um “músculo” a ser exercitado.

O homem sempre será consciente e sensível em qualquer ambiente ou contexto cultural, sempre terá algo que o sensibilizará para algum sentimento ou pensamento, sendo assim, a criatividade é a ordem natural da vida, todos somos capazes de formar, criar e apresentar novas ideias.

Nada demora mais para morrer do que uma ideia ruim, e acreditar que você não é criativo é uma péssima ideia. Um dos grandes problemas da humanidade é ter sido criado em ambientes onde se colocam vários filtros e muitas vezes o pensamento curioso e questionador não é incentivado.

A árvore é verde com tronco marrom. O céu é azul. O sol é amarelo. Crescemos acreditando nessas verdades e não nos questionamos sobre elas. Costumo fazer um exercício com meus alunos e sempre pergunto, na primeira aula: qual a cor do céu? Geralmente a resposta em uníssono é ‘azul’. Minha segunda pergunta é: quando e a que horas?

PDF exclusivo para Francismar Alves Martins Júnior - rm562869
yggdrasil.git@gmail.com

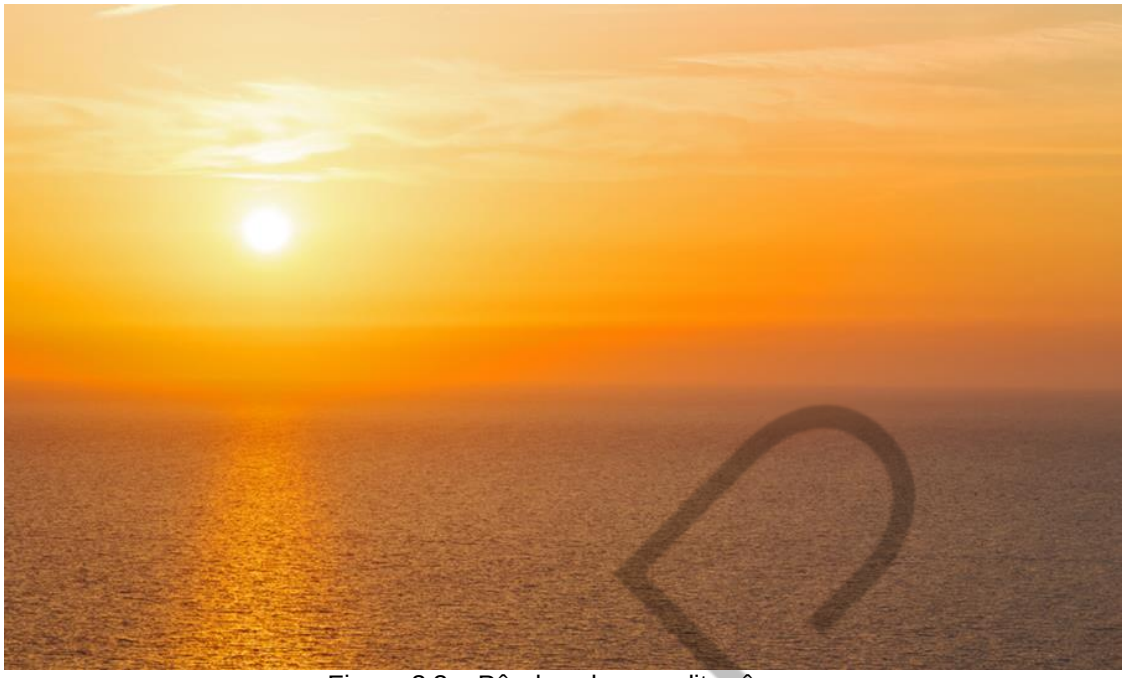

Figura 3.3 – Pôr do sol no mediterrâneo
Fonte: Shutterstock (2018)

Somos levados a acreditar em ideias predefinidas como verdade. Se pensarmos sobre a simples pergunta, o céu possui várias cores em diferentes dias e horas. O céu pode ser cinza, azul, amarelo, vermelho, então, por que acreditamos que o céu é azul?

Por que não nos questionamos sobre essas verdades, se o questionamento é a base de um pensamento criativo?

Em seu livro, **Roube como um artista** (2013), Austin Kleon afirma que "se tivesse esperado para saber quem eu era ou o que queria fazer antes de começar a ser criativo, bem, eu ainda estaria sentado tentando me entender ao invés de estar fazendo o que quer que seja". Não dá para esperar a criatividade "brotar" do nada, precisamos colocar as ideias pra fora e buscarmos tudo o que nos traz volumes de ideias, ser criativo é algo que nos amedronta, porque a criatividade exige pensamentos desconexos e nem sempre bem comportados.

A criação vem do pensamento solto, divergente, do caos das ideias. A criatividade pode ser desenvolvida por qualquer pessoa, o mito do guru criativo nos intimida, mas todos podemos ser criativos e inovadores.

PDF exclusivo para Francismar Alves Martins Júnior - rm562869
yggdrasil.git@gmail.com

3.2 Os dois lados do seu cérebro

"O prazer que meu cérebro direito está sentindo é maior que a capacidade do meu cérebro esquerdo de explicá-lo." Roger Sperry ao receber o prêmio Nobel de Medicina e Fisiologia, em 1981.

O ganhador do prêmio Nobel de medicina, Roger Sperry, criou uma técnica chamada *split-brain surgery*, que consiste em uma cirurgia para portadores de epilepsia, cujos remédios não ajudavam. A cirurgia cortava o corpo caloso do cérebro, que é o conjunto de fibras que conectam os dois lados do órgão, o que reduzia a chance de impulsos desgovernados e crises epilépticas. A experiência foi muito bem-sucedida, mas o Dr. Sperry percebeu que as pessoas que passaram pela cirurgia começaram a ter comportamentos diferentes. Em alguns momentos se tornaram extremamente racionais e metódicas e, em outros momentos, agiam de forma completamente livre e sem filtros, sem uma harmonização dos dois lados.

Foi quando ele percebeu que o corpo caloso faz com que os dois lados do cérebro encontrem um equilíbrio de pensamento (o pensamento convergente e o pensamento divergente).

Segundo o médico e suas pesquisas, você utiliza o lado esquerdo para resolver funções lógicas com o pensamento convergente e, com o lado direito, você desenvolve dons artísticos, pensamentos criativos e divergentes.

Atualmente, essa pesquisa é bem conhecida e de fato relevante para o mundo moderno e corporativo, principalmente porque precisamos ter os dois lados do cérebro funcionando conjuntamente para termos ideias inovadoras e lógicas, ao mesmo tempo em que solucionamos problemas.

Hoje em dia, as habilidades necessárias para o profissional são as multidisciplinares. Precisamos administrar nossas carreiras e negócios e, ao mesmo tempo, inovar e manter o pensamento criativo para uma melhor competividade de mercado e solução de problemas dos nossos clientes.

FIAP

PDF exclusivo para Francismar Alves Martins Júnior - rm562869
yggdrasil.git@gmail.com

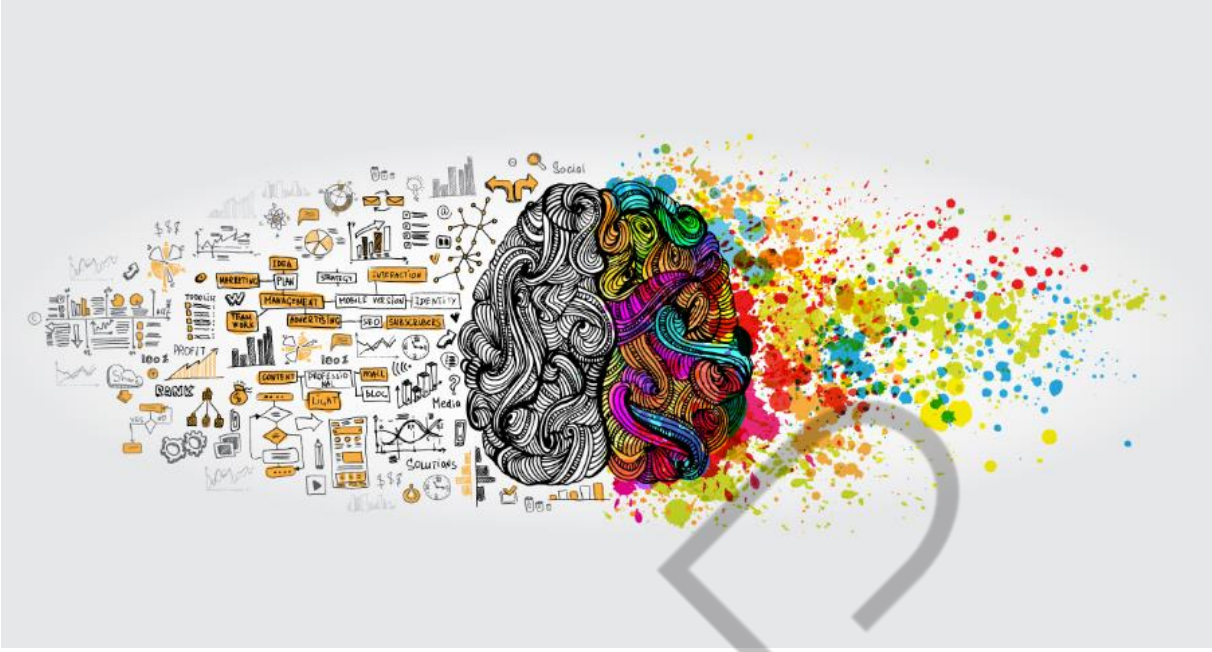

Figura 3.4 – O hemisfério esquerdo determina seu pensamento racional (convergente), e o direito, o pensamento criativo (divergente)
Fonte: Shutterstock (2018)

O processo criativo é dividido entre divergentes e convergentes. Segundo o professor da FIAP, Guilherme Pereira, no seu artigo *Creative Thinking*:

> [...] o pensamento divergente envolve a produção de múltiplas possibilidades de resposta para um dado problema por meio da criação de combinações inesperadas, o reconhecimento de ligações entre assuntos até então não relacionados e a transformação de ideias em formas imprevisíveis. O pensamento convergente dá ênfase para a lógica e a assertividade, enquanto o pensamento divergente é relacional e busca entender padrões. Apesar de muitas vezes ser estigmatizado por não ser criativo, o pensamento convergente faz parte do esforço por encontrar uma solução original e funcional. (PEREIRA, 2018).

Em resumo, os dois hemisférios trabalham juntos para a criação do pensamento criativo, nesse momento, entendemos que muitas pessoas que nos contam histórias sobre ideias brilhantes e incríveis como mágica não estão sendo totalmente honestas, a criação não é algo mágico. Muitos teóricos e estudiosos do tema afirmam que criatividade é conectar o seu repertório e trabalhar a união de suas referências.

É preciso se permitir o pensamento divergente e saber organizar o pensamento convergente.

PDF exclusivo para Francismar Alves Martins Júnior - rm562869
yggdrasil.git@gmail.com

3.3 Deuses, semideuses e arcanjos criativos?

> Criatividade é inventar, experimentar, crescer, correr riscos, quebrar regras, cometer erros, e se divertir. (MARY LOU COOK, s.d)

> Os elementos mais dotados da espécie humana encontram-se no auge da sua criatividade quando as suas vontades não são satisfeitas. (ERIC HOFFER, s.d)

> O homem criativo não é um homem comum ao qual se acrescentou algo. Criativo é o homem comum do qual nada se tirou. (ABRAHAM MASLOW, s.d)

A culpa pela existência da crença de pessoas abençoadas por uma incrível capacidade criativa talvez se deva às incríveis histórias de sucesso de alguns poucos escolhidos, em que todo o esforço foi escondido pela história real, mas a criatividade está muito mais para um exercício diário de erros e acertos do que um dom iluminado por algo divino-universal.

A maior parte das histórias de invenções criativas tem por trás muito trabalho, erros e acertos. Na maioria das vezes, ideias criativas e bem-sucedidas da história só aconteceram depois de muitas falhas, isso é bem explicado em uma frase de Wiston Churchill: "O sucesso é ir de fracasso em fracasso sem perder o entusiasmo". Alguns teóricos afirmam que a criatividade funciona melhor em momento de crise, outros afirmam que criatividade é 1% do processo e os outros 99% são suor e lágrimas.

A história da humanidade está repleta desses exemplos. Você sabia que a obra La Gioconda (a Mona Lisa) de Leonardo Da Vinci levou 16 anos para ser concluída? Leonardo Da Vinci levou dez anos (apenas) elaborando e melhorando a boca e os lábios da Gioconda.

Walt Disney, antes de criar o Mickey, foi demitido do jornal em que trabalhava por falta de criatividade e boas ideias. Em 1921, abriu uma produtora com seu irmão Roy e um amigo para criar animações de contos de fadas. Nessa época, seus desenhos animados começaram a ser exibidos em sessões de cinema, mas só recebia seis meses depois de enviar os desenhos à distribuidora. Em 1922, Disney, chegou a morar em seu estúdio, comendo comida de cachorro e tomando banho uma vez por semana na estação de trem, e foi nesse período que Disney criou o coelho Oswaldo, que foi roubado por seu amigo e entregue a outra produtora. Em 1923,

PDF exclusivo para Francismar Alves Martins Júnior - rm562869
yggdrasil.git@gmail.com

finalmente, Walt Disney chegou a um personagem que seria sua entrada para o mundo do sucesso: o ratinho, inspirado em um constante visitante do seu local de trabalho, o tornou famoso. E mesmo o Mickey, ao longo de toda a sua história, recebeu diversas roupagens, até chegar ao sucesso que é hoje.

Figura 3.5 – Disney e o ratinho que o tornaria famoso
Fonte: Shutterstock (2018)

Uma das maiores e mais antigas indústrias do automobilismo, a Ford, emplacou seu primeiro grande sucesso em 1908, com seu modelo T, mas seu primeiro veículo foi criado anos antes em 1891. Quando questionado sobre sua invenção, Henry Ford afirmaria: “Eu não inventei nada novo. Eu simplesmente juntei as descobertas de outros que trabalharam por séculos. O progresso acontece quando todos os fatores que contribuem para ele estão prontos, e assim se torna inevitável”.

Do seu primeiro modelo ao modelo T, foram 20 modelos malsucedidos.

PDF exclusivo para Francismar Alves Martins Júnior - rm562869
yggdrasil.git@gmail.com

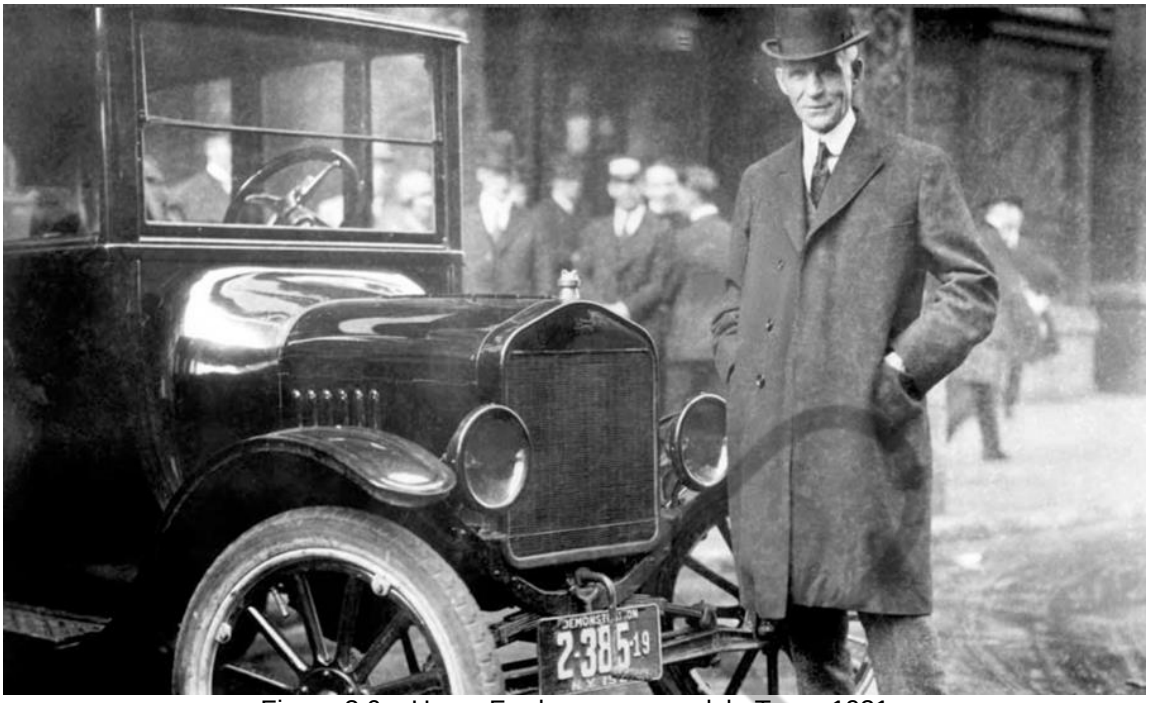

Figura 3.6 – Henry Ford com seu modelo T, em 1921
Fonte: Google Imagens (2018)

São inúmeras as histórias de sucesso de pessoas criativas que tiveram seus sucessos antecedidos por fracassos. Thomas Edson teve 10 mil erros antes de finalmente acertar na lâmpada elétrica.

"De fato, não fracassei ao tentar, cerca de 10.000 vezes, desenvolver um acumulador. Simplesmente, encontrei 10.000 maneiras que não funcionam." – Thomas Edson, ao ser questionado sobre seus ‘fracassos” anteriores.

Se a história está recheada de personagens ímpares e criativos de sucesso que começaram nos insucessos, não desanime! Todos podemos ser criativos.

3.4 Mantras, rezas e yoga para ser criativo

Não existem regras e truques para se tornar uma pessoa criativa. Em todo momento, o que podemos dizer é que você precisa se permitir ser criativo.

Muitas vezes, quando entro em uma sala de aula e começo a falar sobre criatividade, o que eu mais escuto dos alunos é: ‘mas eu não sou criativo’ ou ‘criativo é meu irmão (pai, mãe ou qualquer pessoa da família), eu não herdei essa característica’. É interessante perceber que, apesar de sermos muitas vezes bem-sucedidos e inteligentes, racionais e intensos, temos medo de não sermos criativos.

PDF exclusivo para Francismar Alves Martins Júnior - rm562869
yggdrasil.git@gmail.com

Figura 3.7 – Boas ideias surgem da mistura de nosso repertório
Fonte: Shutterstock (2019)

Steve Jobs já afirmava: “Criatividade é apenas conectar coisas. Quando você pergunta a uma pessoa criativa como elas criaram algo, elas se sentem culpadas, pois não criaram algo de fato, apenas viram alguma coisa. Isso parece óbvio a elas depois de algum tempo”. Não se preocupe em usar seu repertório de referências na busca por soluções criativas. A maioria de nós faz isso o tempo todo. Por isso é tão importante que estejamos sempre abertos para tudo ao nosso redor.

Quer ser criativo? Exercite o bom humor. Em seus vídeos e cursos, o publicitário Murilo Gun afirma que a criatividade precisa de bom humor. Não dá para ser criativo sem ser bem-humorado e mantendo-se sisudo. A pessoa bem-humorada não tem medo de ser ridículo sob o ponto de vista social, geralmente, ela é a sua maior piada. Essas pessoas, segundo ele, costumam ser criativas, justamente por não terem medo de ver suas ideias julgadas. O medo do julgamento é o que nos torna amarrados.

Já Austin Kleon ensina em seu livro, **Roube como um Artista** (2013), que você deve fingir: “finja ser algo que você não é. Finja até que você se torne e consiga ser aquilo que deseja”. Se você acreditar que é divertido e criativo, você se tornará divertido e criativo. Somos o que acreditamos ser.

Francesc Petit (um dos maiores publicitários do nosso século e o P da famosa agência DPZ), em seu livro, **Propaganda Ilimitada** (2000), afirma: “ser criativo e

PDF exclusivo para Francismar Alves Martins Júnior - rm562869
yggdrasil.git@gmail.com

atualizado depende de um processo longo e demorado. Uma coisa está ligada a outra. Se não é atualizado, a criatividade nada vale. Ser criativo, mas desatualizado, não vale um tostão", ainda no mesmo trecho, ele afirma que um criativo precisa ser um pescador ou um garimpeiro, que é preciso estar sempre alerta para todas as pedras para se encontrar a pepita de ouro.

Estar em forma para ser criativo é como o atleta que treina todos os dias para uma competição. É preciso exercitar, ler, ouvir, conhecer pessoas, estar atento a todas as referências, boas ou ruins.

Torna-se mais criativo quem sai da bolha e pensa fora da caixinha. Como você sairá da bolha se lê, ouve ou pensa apenas sobre temas de que gosta, sem questionar nada além? É como aquele autor que escreve apenas sobre um tema, no final do terceiro livro, todos estarão iguais.

A busca por referências se dá quando vamos a um cinema, quando andamos por estradas pelas quais nunca passamos, quando conversamos com pessoas que não pensam exatamente como nós e que possuem vidas e histórias completamente diferentes. O criativo é uma esponja altamente absorvente.

Quando somos atraídos apenas pelo que estamos acostumados a consumir culturalmente, isso fecha o pensamento criativo. Você não precisa gostar e ou consumir coisas de que não goste, mas você precisa ao menos conhecer.

Digamos que um cliente seu, certo dia, solicite que você crie um vídeo de trinta segundos para divulgação do canal dele do *Youtube*. Esse cliente possui um canal que fala sobre cinema europeu. O cinema europeu tem toda uma linguagem e tempos peculiares e típicas dele. Você pode não gostar exatamente disso, talvez você seja um consumidor mais ávido de cinema brasileiro, mas você precisa conhecer ao menos o que é o cinema europeu, precisa ver alguns filmes, ler algumas críticas, saber do que se trata, para poder fazer algo condizente e criativo para o tema do canal do seu cliente.

PDF exclusivo para Francismar Alves Martins Júnior - rm562869
yggdrasil.git@gmail.com

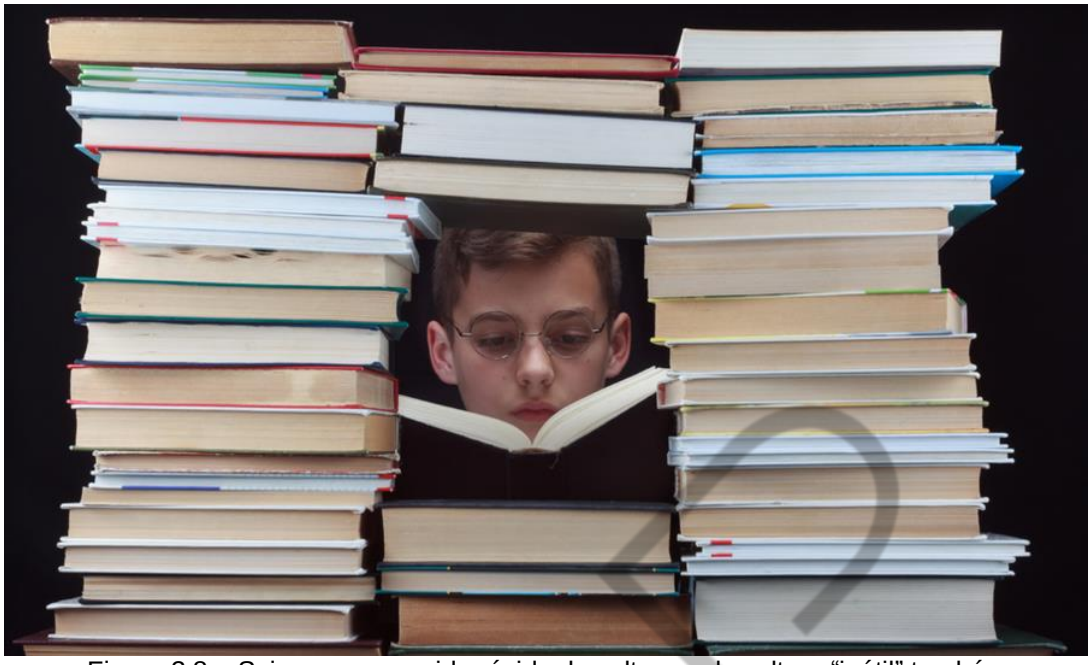

Figura 3.8 – Seja um consumidor ávido de cultura e de cultura “inútil” também
Fonte: Shutterstock (2018)

Para ser uma pessoa criativa é preciso que você seja aberto às mais diversas ideias e pensamentos, além de ver, ouvir e ler o máximo possível sobre tudo. Em seu canal do Youtube, Murilo Gun conta que quando viaja para palestrar, ele costuma ler o que não leria normalmente. Em um trecho de entrevista, o humorista criativo afirma que o avião se tornou sua maior fonte de referências de coisas que ele jamais veria em terra. Diversificar, questionar e ser curioso é um caminho excelente para o fortalecimento de uma mente criativa.

Seja um consumidor ávido de todo tipo de cultura e contracultura, mesmo aquelas que você considere *trash*, busque conhecer. Seja multidisciplinar o seu conhecimento.

TENHA INSPIRAÇÕES

Dificilmente uma ideia virá sem nenhuma inspiração! Busque inspirações na internet, leia livros, assista filmes, ouça novas músicas e encontre aquele artista que te inspira!

PDF exclusivo para Francismar Alves Martins Júnior - rm562869
yggdrasil.git@gmail.com

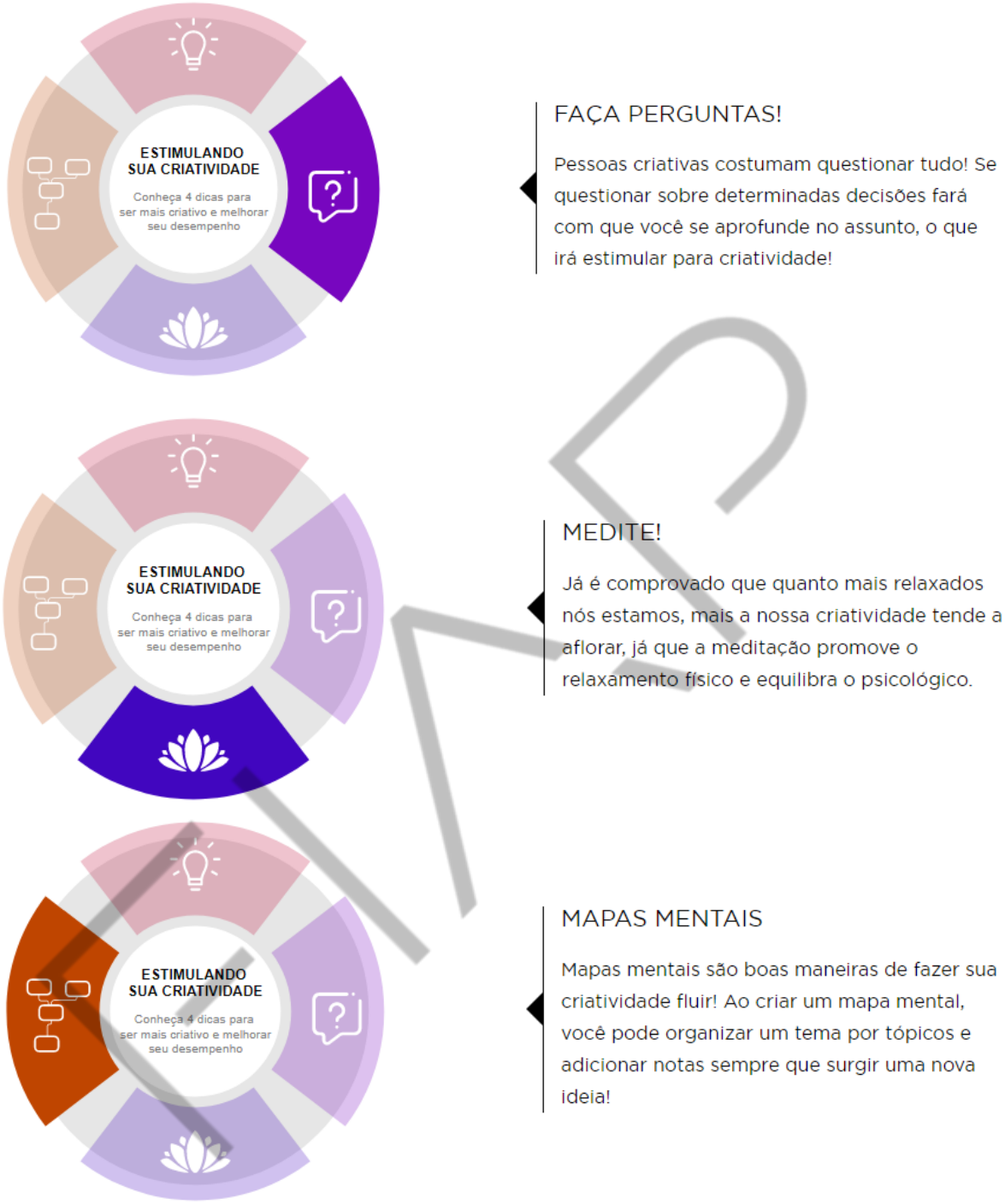

Figura 3.9 – Dicas para ser criativo
Fonte: Sousa (2017)

Ou seja, existem alguns truques que podem ajudar a colocar a sua criatividade em dia:

1. Tenha inspirações

PDF exclusivo para Francismar Alves Martins Júnior - rm562869
yggdrasil.git@gmail.com

Uma ideia nunca vem sem uma inspiração. Encontre seus “musos” inspiradores. Leia livros, ouça músicas, siga pessoas que sejam inspiradoras em todos os sentidos, adicione à sua bagagem coisas que estimulem sua criatividade. O bom criativo sabe que nada vem do nada. Tudo é construído sobre um repertório e o que veio antes. Inspire-se em tudo que toca a sua alma e abasteça a sua imaginação.

2. Deixe as ideias fluírem livremente

Não se coloque filtros, coloque uma música de que goste, deixe a mente aberta e livre. Existem as pessoas que meditam, outras que fazem trabalhos manuais e, enquanto isso, as ideias fluem. Quando estamos relaxados, nossa criatividade tende a aflorar. Trabalhos manuais banais, como lavar uma louça ou o próprio carro; ou caminhar no parque, andar de bicicleta, ajudam a derrubar barreiras criativas. Deixe que o caos criativo de pensamento flua. Acostume-se a ele. Acostume-se à sensação de ter a cabeça pensando livremente. No início, pode ser assustador e estar em movimento ajuda.

Figura 3.10 – Deixe sua cabeça livre enquanto, por exemplo, anda de bicicleta
Fonte: Shutterstock (2018)

3. Seja curioso

PDF exclusivo para Francismar Alves Martins Júnior - rm562869
yggdrasil.git@gmail.com

Faça perguntas, sobre tudo e todo pensamento. Pessoas criativas costumam questionar a realidade e todo pensamento imposto como correto.

Pesquise, questione, veja se há outras soluções para um mesmo problema, outras soluções com melhores resultados?

Muita gente acha que a criatividade vem em momentos de calma e quando já se conhece tudo, ou mesmo acredita que, quanto mais amarras, menos é possível ser criativo. Ao contrário. Quanto mais amarras e mais problemas para se obter uma solução, maior deve ser sua pesquisa e maior é a oportunidade de ser criativo.

Quanto maior o problema, mais criativa poderá ser sua solução. Não aceite a primeira resposta como correta, pesquise, seja curioso, vá atrás de outras possibilidades.

Figura 3.11 – Seja curioso: pesquise novas soluções mesmo que ache ter encontrado uma boa
Fonte: Shutterstock (2018)

Escolarize-se! Escolarizar-se não tem a ver com escola, mas com educação e estudos. Você precisa ser curioso e conferir cada ideia ou referência, vá mais fundo nos assuntos pelos quais se interessa. Vivemos a era da informação na palma da mão, use o Google para tudo. Para seus problemas e sonhos. Não pergunte algo a alguém sem antes usar o Google, você sempre acabará achando uma resposta interessante para as suas questões. Não se preocupe com o assunto, apenas busque por informações.

PDF exclusivo para Francismar Alves Martins Júnior - rm562869
yggdrasil.git@gmail.com

4. Crie mapas mentais e anote, se necessário

Organize suas ideias por tópicos mentais, mas, se for preciso, anote. Geralmente, quando escrevemos ou visualizamos nossos mapas mentais, organizamos as ideias que passam de pensamentos divergentes em pensamentos convergentes. Tenha sempre à mão um bloquinho e caneta, isso ajuda bastante. Boas ideias podem ser voláteis.

Muitos criativos descrevem momentos de insônia e hiperatividade quando estão imersos em um processo criativo importante. O caos do pensamento divergente várias vezes é enorme e os mapas mentais e anotações ajudam a organizar esses pensamentos e ideias.

5. Aprecie a arte

Vá ao teatro, ao museu, a shows. Folheie livros de arte, leia sobre isso.

A arte geralmente é inspiradora e, quanto mais arte você consumir, de arte urbana a artes sacras, de museus modernos à livros antigos, mais inserido estiver no pensamento artístico, maior será seu repertório visual criativo. Tente ser o mais eclético possível em suas referências.

Claro que no dia a dia ninguém precisa consumir o que não gosta, com regularidade, mas procure conhecer, ouvir, ler, ver. Aguce todos os seus sentidos.

Figura 3.12 – Seja um ávido consumidor de arte e o mais eclético possível
Fonte: Shutterstock (2018)

PDF exclusivo para Francismar Alves Martins Júnior - rm562869
yggdrasil.git@gmail.com

6. Livre-se dos seus “preconceitos”

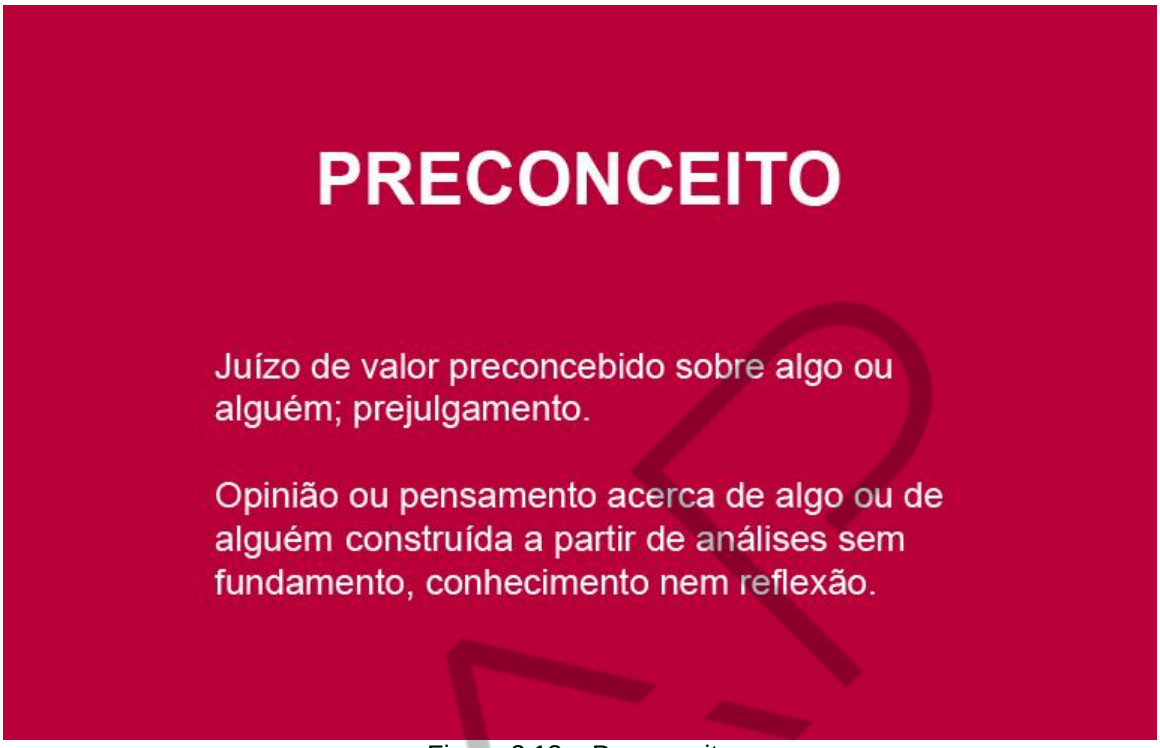

Figura 3.13 – Preconceito
Fonte: dicio.com.br (2018)

O que são preconceitos? São ideias pré-concebidas aceitas como verdades. Para acelerar seu pensamento criativo, você terá que, em vários momentos, mudar o ponto de vista da sua ideia e seus conceitos. Muita empresa já faliu por se recusar a inovar ou por simplesmente se recusar conhecer algo novo. Novos pontos de vista abrem novos horizontes e novos horizontes trazem inspiração. Conhecer e descartar cada hipótese antes de chegar a um conceito novo é essencial para o pensamento criativo. O físico Albert Einstein já disse certa vez: “uma mente que se abre para novas ideias jamais volta a ter o tamanho anterior”.

Abra sua mente e suas asas criativas.

7. Saia da sua zona de conforto, viaje, visite outros restaurantes...

> Distância e diferença são o tônico secreto da criatividade. Quando chegamos em casa a casa continua a mesma. Mas algo em nossa mente mudou e isso muda tudo. Jonah Lehner, neurocientista e escritor.

PDF exclusivo para Francismar Alves Martins Júnior - rm562869
yggdrasil.git@gmail.com

Conhecer novos lugares, sair da rotina, ver e interagir com pessoas que você não conhece alivia o estresse e abre novas conexões cerebrais.

Figura 3.14 – Viaje e saia da sua zona de conforto
Fonte: Shutterstock (2018)

Em uma pesquisa realizada em 2011, os pesquisadores Nune Hovhannisyan e Wolfgang Keller, da Universidade do Colorado e da Universidade de Princeton, ambas nos Estados Unidos, estudaram a hipótese de as viagens funcionarem como uma ferramenta para despertar a criatividade e inovação. A pesquisa foi voltada para viagens de negócios, mas o mesmo acontece com viagens turísticas. Você, ao viajar, mantém contato com outras culturas e, muitas vezes, com outras línguas, isso influencia sua visão de mundo.

Viajar mesmo que para cidadezinhas próximas à sua pode ser uma lufada de ar puro na sua criatividade. Sentar naquela pracinha do interior para tomar um sorvete e ver a cidade viver preguiçosamente pode abrir enormes possibilidades criativas. Conhecer outras culturas, mesmo que seja dentro da sua cidade, pode ser uma viagem incrível.

8. Ria muito e tenha bom humor!

Segundo o neurocientista Robert Provine, professor de psicologia na Universidade de Maryland, em Baltimore, diz no seu livro ***Laughter: A Scientific***

PDF exclusivo para Francismar Alves Martins Júnior - rm562869
yggdrasil.git@gmail.com

Investigation (s.d.): "A risada é um sinal social humano por excelência. Rir é se relacionar".

"Tendemos a ignorar o fato de que a evolução do riso se deve ao seu efeito sobre os outros, e não a algo para melhorar nosso humor ou saúde", segundo ele, quando estamos entre amigos, temos 30 vezes mais chances de rir. A pesquisa do neurocientista mostrou que no ambiente de trabalho o riso é desencadeado principalmente por conversas triviais entre colegas. Rir é um sinal claro de que estamos relaxados e em segurança, afirmou a professora Sophie Scott da Universidade College London, para entrevista à BBC. Ela explica que muitos mamíferos manifestam reação semelhante ao riso, mas podem parar, se os ânimos mudarem.

"Os ratos param de rir quando se sentem ansiosos", diz ela. "Humanos fazem a mesma coisa. Se as pessoas estão rindo, é um sinal de que não estão em estado de ansiedade. É um indicador de que o grupo está indo bem." Resumindo, se estamos em uma equipe de trabalho sorrindo é porque estamos seguros e felizes.

Figura 3.15 – Risadas significam mais endorfina e mais capacidade de ser criativo
Fonte: Shutterstock (2018)

Isso é muito importante, já que, quando estamos relaxados, conectamos ideias com mais liberdade e facilidade, potencializando a criatividade. Ao manter hábitos felizes e o bom humor, aumentamos nossas chances de sermos criativos, já que rir aumenta a área cerebral dos insights.

PDF exclusivo para Francismar Alves Martins Júnior - rm562869
yggdrasil.git@gmail.com

9. E viva a aventura...

> Cuidado, cuidado, cuidado, ter objetivos é importante, mas a flexibilidade poderá ajudá-lo de forma mais tranquila, pense em aproveitar as mudanças para impulsioná-lo e não para tornar-se inflexível". Perfeito, rotina é mesmo desagradável para o criativo, só tome cuidado para não estar o tempo todo criando e não colocando em prática, isso poderá levar ao caos". (Maria Inês Felippe, consultora e palestrante, especialista em Criatividade, Inovação e Gestão, e autora do livro 4 C's para Competir com Criatividade e Inovação).

Muita gente não gosta de mudanças, elas ferem nossa segurança na rotina, mas aventurar-se significa fugir disso aos poucos.

Fuja do convencional. Invista em projetos engavetados ou que você tenha tido medo, até agora, de colocar para funcionar. Esse é o primeiro passo para você perder o medo do "ridículo". Muita gente tem receio de pensar diferente e, por isso, ser criticado. Perder o medo é investir em ideias inovadoras trocando dos clichês pela inovação. Mas se organize para que seu mundo e ideias não virem um amontoado de caos.

Boa de lembrar, nesta hora, é a frase de Sêneca: "Não é porque as coisas são difíceis que nós não ousamos, é porque não ousamos que as coisas se tornam difíceis".

3.5 Em resumo...

Se fosse tudo simples e muito fácil, você não estaria aqui aprendendo com este artigo. Ninguém prometeu que seria fácil ser criativo, mas estamos criando oportunidades para que você se permita ser criativo. Muito provavelmente, em um primeiro momento, você terá grande dificuldade em libertar-se dos velhos filtros e paradigmas criativos, mas o incentivamos a tentar sempre.

Não tenha vergonha de deixar cair os filtros, a vergonha é a armadilha de autossabotagem e mesmo outras pessoas muitas vezes tentam nos fazer ter vergonha da nossa criatividade, mas acredite nela e na sua habilidade única de criação e exercite! Cada vez em que você tiver um pensamento que parecer clichê, tente olhar por outro ângulo ou ver como outras pessoas agiram naquele momento.

PDF exclusivo para Francismar Alves Martins Júnior - rm562869
yggdrasil.git@gmail.com

A autora Shakti Gawai afirmou, certa vez, que “nós descobriremos a genialidade específica quando pararmos de nos enquadrar em modelos estabelecidos e aprendermos a ser nós mesmos”. Lembre-se de que o ser criativo, o Homo Faber, é inerente ao homem, só precisa ser exercitado.

FIAP

PDF exclusivo para Francismar Alves Martins Júnior - rm562869
yggdrasil.git@gmail.com

REFERÊNCIAS

CAMERON, Julia. **O caminho do Artista.** São Paulo: Sextante, 2017.

HOVHANNISYA, Nune; KELLER, Wolfgang. **International Business Travel**: An Engine of Innovation?. Disponível em: <http://www.nber.org/papers/w17100>. Acesso em: 8 out. 2018.

KLEON, Austin. **Roube como um artista**: 10 Dicas Sobre Criatividade. São Paulo: Rocco, 2018.

OSTROWER, Fayga. **Criatividade e Processos de Criação**. 30. ed. São Paulo: Editora Vozes, 2009.

PEREIRA, Guilherme. **Creative Thinking.** Curso de Produção Multimídia. São Paulo: FIAP, 2018.

PETIT, Francesc. **Propaganda Ilimitada.** São Paulo: Siciliano, 2000.

PROVINE, Robert R. **Laughter**: A Scientific Investigation**.** jan. 2000. Disponível em: <https://www.researchgate.net/publication/232489851_Laughter_A_Scientific_Investigation>. Acesso em: 8 out. 2018.

SIGNIFICADOSBR. **Criatividade.** [s.d.]. Disponível em: <https://www.significadosbr.com.br/criatividade>. Acesso em: 5 out. 2018.

SOUSA, Ana Karoline. **Estimulando sua criatividade**: 5 dicas para ser mais criativo e melhorar seu desempenho. 2017. Disponível em: <http://envisiontecnologia.com.br/estimulando-sua-criatividade-5-dicas-para-ser-mais-criativo-e-melhorar-seu-desempenho/>. Acesso em: 5 out. 2018.

PDF exclusivo para Francismar Alves Martins Júnior - rm562869
yggdrasil.git@gmail.com